



INDECI

INSTITUTO NACIONAL DE DEFENSA CIVIL



INFORME 004-GIRED: SISMO EN PARURO - CUSCO

DESCRIPCIÓN BREVE

El 27 de setiembre 2014 se produjo un movimiento sísmico de Magnitud 5.1; con una profundidad de 8 Km e intensidad VI – V Paruro (Comunidad Misca), V – IV Rondocán, provocando graves daños personales y materiales

DIRECCIÓN DE RESPUESTA

I. ANTECEDENTES

El 27 de setiembre a las 21:35 horas, se produjo un movimiento sísmico de Magnitud 5.1; a 7 Km (Continente) al SO de Paruro - Cusco, en las coordenadas Latitud -13.81 Longitud -71.88 con una profundidad de 8 Km, con intensidad VI – V Paruro (Comunidad Misca), V – IV Rondocán, III- II Cusco (Fuente: IGP).

El mayor impacto del sismo se presentó en las poblaciones rurales de Misca y Cusi Bamba, causando daños personales y materiales. Las autoridades de Defensa Civil coordinan las acciones de respuesta, realizan la evaluación de daños y análisis de necesidades, y brindan asistencia a la población afectada.

La presidente del Consejo de Ministros, Ana Jara declaró que el presidente, Ollanta Humala, viajó a la zona acompañado de los ministros de Vivienda, Salud y Transportes y Comunicaciones.

A través del Decreto Supremo N°063-2014-PCM, se declaró en Estado de Emergencia al distrito de Paruro, provincia de Paruro, departamento de Cusco, por desastre provocado por el movimiento sísmico descrito anteriormente.

II. CARACTERISTICAS DE PARURO

CONTEXTO SOCIAL – ECONÓMICO

Los efectos provocados por el sismo en la provincia de Paruro ponen en evidencia las múltiples necesidades que son producto de las dificultades propias de la zona afectada. Por ello, el equipo GIRED consideró de interés efectuar una breve caracterización económica - social de la Provincia de Paruro.

La provincia de Paruro cuenta con una extensión territorial de 1,984.42 K.m2. distribuidos en sus 09 distritos, los que representan el 27.57% de la superficie total del departamento de Cusco y se encuentra ubicado a 3,043 m.s.n.m. en su plaza principal, su población aproximada es 17.18 habitantes por Km2.

SITUACIÓN DE POBREZA.

La provincia de Paruro al igual que otras provincias del departamento del Cusco muestra índices de pobreza y de extrema pobreza los mismos que se reflejan en sus indicadores básicamente en el aspecto de servicios, es así que según el Censo del 2007, el único distrito que se encuentra en mejor situación en la provisión de servicios básicos es Paruro encontrándose en el quintil 2, todos los demás distritos se encuentran ubicados en el quintil 1, esto según el mapa de pobreza elaborado por INEI según el Censo del 2007.

El aspecto de extrema pobreza, la provincia de Paruro presenta a nivel general una carencia de 30% en lo que respecta al servicio de agua, lo que representa un mayor nivel de desabastecimiento de agua potable dentro de la vivienda, esta necesidad va acompañada con la carencia de desagüe, mientras la población ubicada en las zonas

de intervención, cuenta con servicio de electricidad, mostrando un elevado índice de desnutrición de la población en las localidades intervenidas.

Principales problemas:

- Carencia de servicios básicos en las localidades afectadas.
- Falta de apoyo en la promoción de créditos para producir y comercializar productos agrícolas.
- Falta de acondicionamiento y mejoramiento de las vías de comunicación que permitan a los productores comercializar adecuadamente sus productos.
- Ausencia de capacitación técnica en proyectos agropecuarios.
- Falta de capacitación y promoción de actividades comerciales.
- Falta de postas médicas en las comunidades
- Adecuada promoción agrícola y ganadera.
- El asistencialismo constante, limitando la iniciativa por parte de los pobladores.
- Ausencia de un adecuado tratamiento del agua para el uso en la agricultura y ganadería
- Ausencia de instituciones para combatir problemas sociales como el alcoholismo.
- Falta de campañas que enseñen a los pobladores el consumo de productos ricos en proteínas, vitaminas y minerales que fortalezcan y mejoren la condición de vida de los niños y madres gestantes.

ABASTECIMIENTO DE AGUA

Este componente refleja la limitada disponibilidad de los servicios de agua y se puede observar que la cobertura de red pública dentro de la vivienda es demasiado bajo, debido a que la población viene consumiendo agua del río, acequia, manantial o similares y además podemos observar que la población se abastece de consumo de agua fuera de su vivienda, lo que evidencia la carencias de la prestación del servicio. Causa principal por la que se agudiza las enfermedades de EDAS en la zona especialmente a los niños menores.

EDUCACIÓN

Cabe mencionar que las localidades afectadas de la provincia de Paruro cuenta con instituciones educativas entre las que se encuentran las de nivel inicial y primaria, las labores de educación secundaria de menores se realizan en la Capital de la Provincia de Paruro.

Con relación al tipo de gestión, encontramos que las instituciones educativas son de gestión pública promovidas por el Ministerio de Educación. Debemos mencionar que las instituciones educativas de la provincia en su mayoría se encuentran en la zona urbana presentando gran concentración en la capital, debido a su fácil acceso y concentración de actividades.

En tanto, el nivel secundario es insuficiente. Una de las características de las I.E. es la ubicación alejada de los centros educativos secundarios respecto de las viviendas de los estudiantes (en su mayoría ubicados solo en las capitales distritales), así como por

la incorporación de los jóvenes estudiantes a diferentes actividades económicas. A ello se suma el poco interés de algunos padres por la educación de sus hijos, ya que aparentemente tienen la percepción, entre otras, de que el aumento de su escolaridad no se traduce en una mejora de las oportunidades laborales para la gran mayoría de los jóvenes. Esto genera una visión devaluada de la educación, que induce a la población a desarrollar actividades económicas informales, mientras existe poca preferencia por el estudio de carreras técnicas.

SALUD

Los servicios de salud en la provincia de Paruro están siendo cubiertos por el Ministerio de Salud MINSA, no existiendo establecimiento alguno de Es Salud, el Ministerio de Salud ofrece sus servicios a través de la Red Sur, para lo cual el MINSA cuenta con 01 Centro de Salud, siendo en el distrito capital donde existe la mayor provisión del servicio y una mejor calidad en la prestación del mismo. Durante la intervención la DIRESA ha proveído una Brigada de Profesionales Asistenciales Itinerantes que presta apoyo en las localidades afectadas

VIVIENDA

En la provincia de Paruro el material predominante en las paredes de las viviendas es adobe o tapial, debido a la abundancia de este material en la zona, la costumbre que posee la población y el bajo costo que demanda construir una casa de este material. Las paredes de las viviendas se caracterizan por ser revestidas con material de la zona pintadas con yeso.

En lo referido a los techos son mayormente de calamina o material prefabricado, en la zona el material predominante es tejas y en las partes más altas o frías de paja. Se debe indicar que en las comunidades campesinas se realizan acciones de solidaridad como el ayni, en el proceso de construcción de las viviendas, así como en la elaboración de adobes. Este hecho es importante porque permite consolidar las relaciones sociales familiares y comunales

DESAGÜE Y TRATAMIENTO DE AGUAS SERVIDAS.

En las localidades involucradas, el servicio de desagüe se ofrece de manera parcial, actualmente no cuenta con ningún tipo de infraestructura para el sistema de eliminación de excretas, debido a la carencia de estos servicios las comunidades presentan una alta incidencia de enfermedades relacionadas al recurso hídrico y la precariedad de las condiciones con la que consumen el agua, así como la falta de tratamiento hacen que la población consuma agua no tratada y muchas veces no apta para el consumo humano, por otro lado no cuentan con lugares adecuados para la eliminación de residuos sólidos, lo cual agudiza el problema de contaminación del medio ambiente y la proliferación de enfermedades en la población; así mismo, se observa falta de adecuados hábitos de higiene y conciencia ambiental en los comuneros.

Las localidades de Misca y Cusibamba en la provincia de Paruro no poseen servicio de desagüe y realizan sus necesidades al aire libre, a pesar de contar con algunas viviendas

con pozos sépticos y ciegos, teniendo en consideración que a nivel comunitario se ha implementado algunos servicios de letrinas.

ACTIVIDAD PRODUCTIVA

En la provincia de Paruro, la actividad económica más representativa es la agricultura y ganadería de donde provienen los ingresos de las familias; sin embargo, estas actividades se ven alteradas por la escasa tenencia de tierras agrícolas la falta de tecnología de producción, infraestructura de riego deficiente y escasa accesibilidad a los lugares de producción, mercados locales con precios adecuados, complementado a los fenómenos climáticos que enfrenta la zona anualmente como son heladas fuertes, sequías, granizos, deslizamientos entre otros.

La zona en forma general se caracteriza por poseer climas bastante diferenciados los cuales hacen que la producción sea diversa, es decir posee zonas donde se producen productos específicos acorde al lugar por ejemplo la zona ubicada de los 2,400 a los 3,000 m.s.n.m. que presentan un clima templado los que presentan terrenos en pequeñas terrazas y playas, se caracterizan por producir el maíz, trigo, cebada, papa, haba, garbanzo, quinua y frejoles, en estos lugares también crece la achira, tuna y frutales presentando escases de pastos naturales, por ende en esta zona la mano de obra es sobrante fuera de la temporada de producción tendiendo a la migración principalmente a ciudades cercanas.

III. SITUACION ACTUAL

Según el último reporte al 15OCT2014, el sismo ha dejado 870 personas damnificadas, 08 fallecidos y 04 heridos según registro SINPAD 00066428. Asimismo, quedaron 59 viviendas colapsadas, 115 viviendas inhabitables. También se interrumpió 2.5 Km de la carretera en el sector Cochapampa, Paruro – Misca y la energía eléctrica se cortó en la vía pública.

En la localidad de Misca, la más afectada, hay 225 personas damnificadas y 45 viviendas colapsadas, mientras en la localidad de Cusi Bamba, 350 damnificados y 70 viviendas inhabitables.

Se dispuso también el traslado de ayuda humanitaria a la zona afectada. Se movilizarán carpas, igual número de bobinas de plástico, camas, colchones, y frazadas.

Ante la ocurrencia del incidente, la alta dirección del INDECI dispuso la movilización de los equipos de GIRED, conformado por los funcionarios: Luis Vallenos Vallenos, Victorino Romero Jesús, Juan Garro Sotelo y Alex Escobedo Arriola.

IV. ACTIVIDADES DESARROLLADAS

DIA 1: 09OCT2014

El Grupo de Intervención Rápida para Emergencias y Desastres –GIRED se movilizó a la Ciudad del Cusco, donde sostuvo una reunión de coordinación con el Dr. Hernán Infantas Gibaja, Director de la Dirección Desconcentrada INDECI Cusco, con la finalidad

de tomar conocimiento de las acciones desarrolladas a la fecha, en atención a los damnificados de las Comunidades Campesinas de Cusibamba y Misca respectivamente, los cuales fueron afectados drásticamente por el sismo.

El equipo GIRED se movilizó a la Provincia de Paruro, efectuando el relevo con el equipo anterior, los mismos que dieron más detalles sobre las acciones efectuadas en atención a los damnificados de ambas Comunidades.

Como acción inicial, el equipo GIRED se dirigió a la CC-MISCA, para el levantamiento de información, sosteniendo una reunión de coordinación con el Alcalde Provincial de Paruro, Secretario General del Gobierno Regional de Cusco, Ministerio de Educación, Presidente de la Comunidad, Ministerio de Salud, Dirección Desconcentrada de INDECI, Policía Nacional del Perú, Jefe de la Oficina de Defensa Nacional del GORE Cusco y la población afectada.



El Alcalde de Paruro presentó el Informe de INGEMMET como documento válido, el cual recomienda las alternativas de reubicación de la población damnificada. El Presidente de la CC-MISCA manifestó su interés de contar con una propuesta de reubicación definitiva, considerando las opciones planteadas por los especialistas de INGEMMET.

El Alcalde Provincial asumió el compromiso de coordinar con INGEMMET para que los especialistas expongan la información necesaria a los damnificados y comprendan la situación de riesgo e inseguridad, el cual podría afectar su integridad física si no se adopta las medidas adecuadas.

Los representantes del Ministerio de Vivienda efectuaron un registro fotográfico de las viviendas colapsadas junto con el representante de la familia damnificada, con la finalidad de que al término del levantamiento de información, se proceda a la demolición de las edificaciones inhabitables.

Los representantes de la Comunidad Campesina expresaron su disconformidad con las carpas, debido a que éstas no cuentan con el espacio suficiente para el número de integrantes de la familia albergada. Las fuertes precipitaciones han provocado que el agua ingrese en las carpas, mojando sus pertenencias a pesar de haberseles proporcionado plásticos que sirven como protector ante las precipitaciones. Por otro lado, la ubicación de las carpas no cuenta con el suficiente espacio de ventilación y accesos que permitan la comodidad de la población damnificada, los cuales, solicitaron se priorice la entrega de calaminas a la brevedad posible y efectuar el reemplazo por las carpas.

Luego de permanecer en la CC-MISCA, el equipo GIRED se movilizó a la CC-CUSIBAMBA acompañado del Alcalde Provincial de Paruro y los representantes del Gobierno Regional del Cusco.

El representante del DDI Cusco, informó las limitaciones que estaban afrontando la organización y administración del albergue temporal de los damnificados. Resaltando en el desorden en la ubicación de las carpas, falta de limpieza en la zona, disconformidad de los damnificados en la reubicación.

DIA 2: 10OCT2014

El equipo GIRED conformado por cuatro (04) funcionarios, se dividió en dos subgrupos para efectuar actividades en simultáneo, dos (02) funcionarios se movilizaron a la CC-MISCA, el resto se desplegó a la CC-CUSIBAMBA.

Cada familia de la CC-CUSIBAMBA ha instalado de un almacén provisional que alberga sus pertenencias de valor, cercano a su vivienda con la finalidad de dar seguridad a los mismos.

El informe de INGEMMET se ha difundido en la CC-CUSIBAMBA sobre los probables lugares de reubicación temporal y definitivo, resaltando las ventajas de la zona llamada: Tendalpampa. Algunos pobladores han empezado a reubicarse en la entrada, el cual posee una gran extensión de terreno que puede albergar a todos los damnificados.

En CC-CUSIBAMBA, la preparación y distribución de comidas no posee un horario fijo para su atención, razón por la cual, se dispuso al presidente de la comunidad reunir a los damnificados y que respeten el horario para la entrega de alimentos mediante un listado de las familias beneficiarias.



Las actividades educativas en CC-CUSIBAMBA continúan funcionando en carpas. La primera, está asignada a los infantes de educación inicial. La segunda, para los alumnos de educación primaria y la última, almacena materiales didácticos. Todas las carpas mencionadas poseen problemas de filtración de agua debido a las intensas precipitaciones. Se coordinó con el presidente de la comunidad para la elaboración de zanjas con la finalidad de evitar las filtraciones de agua.

Los servicios básicos de la CC-MISCA cuentan con un sistema de agua potable instalado, ubicado en la quebrada de Coullor Puquio construido de concreto armado. El reservorio de agua posee tres piletas de agua, el cual abastece a los damnificados y fue implementado por la Municipalidad Provincial de Paruro.

En la CC-MISCA, el abastecimiento del fluido eléctrico fue reestablecido por la empresa ELECTRO SUR ESTE el 28SEP2014, adicionalmente a esto se instalaron postes de alumbrado público y reflectores, cuyo servicio está activo las 24 horas.

La empresa MoviStar de Telefónica del Perú, instaló en la CC-MISCA una red telefónica que consta de un grupo electrógeno, antenas parabólicas, panel solar y dos (02)

teléfonos fijos, uno al servicio de la comunidad damnificada y el otro al servicio del Centro de Salud.

En la zona de reubicación temporal situada cerca a la Iglesia de la CC-MISCA, se ha realizado la limpieza y nivelación del terreno con maquinarias pesadas proporcionadas por el Ministerio de Vivienda, a la fecha solo se encuentra el volquete paralizado; y no están continuando con los trabajos, retrasando la reubicación de los damnificados teniendo en cuenta la cercanía de las lluvias.

En la CC-MISCA se identificó tres canales de riego afectados y que deberán ser evaluados por las autoridades para su rehabilitación. En el canal de riego Patepanco se encuentra afectado por derrumbes de los taludes. El canal de riego Chinchayhuaicco margen izquierdo, se encuentra con derrumbes de las viviendas y de los taludes, su reservorio nocturno presenta grietas. Y el canal de riego Chinchayhuaicco margen derecho revestido de concreto, se encuentra afectado por derrumbes de taludes y su reservorio nocturno de forma tronco piramidal presenta grietas.



Las letrinas de ambas CC es a través de un hoyo seco, techado, con compartimientos para damas y caballeros respectivamente alejado de los albergues.

La brigada médica de la Dirección Regional de Salud Cusco, monitorea las condiciones de la calidad del agua, tomando muestras diarias para verificar la cantidad de cloro, cumpliendo con las labores preventivas promocional de la salud en ambas CC.

El Equipo GIRED efectuó una reunión de coordinación con el Arq. Norberto Zamalloa Torres representante de la Universidad Nacional de San Antonio de Abad del Cusco, quien apoyará la preparación de un estudio urbanístico para la reubicación definitiva de la CC-CUSIBAMBA y MISCA, teniendo en consideración el informe preliminar presentado por el INGEMMET.

DIA 3: 11OCT2014

Continuando con el trabajo en paralelo, el equipo GIRED conformado por dos (02) funcionarios para cada CC, se movilizó a MISCA y CUSIBAMBA respectivamente.

El equipo GIRED sostuvo una reunión con el presidente de la CC-MISCA recomendando que el encargado de la logística debe de tener apoyo para terminar la repartición de las prendas de vestir a la brevedad posible, reordenar y clasificar los alimentos en almacén puesto que algunos están mezclados con otros, separar de las frutas y vegetales aquellos que están en proceso de descomposición. Ampliar el almacén, previo verificación de espacio disponible y el establecimiento de horarios para recoger los desperdicios.

En el CC-MISCA se sostuvo una reunión con el Líder del Grupo DIRESA quien manifestó que el empadronamiento de los damnificados que ocupan las carpas estuvo a cargo de la Red Servicio Salud Cusco Sur, se coordinó para que proporcionen la información del empadronamiento al presidente de la CC.

Se efectuó en la CC-MISCA una prueba para verificar el funcionamiento de los teléfonos fijos de movistar (084-830041 y 084-830042) comprobándose que las llamadas salientes a cualquier operador de telefonía no tuvieron inconvenientes, pero las llamadas entrantes desde su mismo operador, reportaron errores.

El equipo GIRED designado a movilizarse a la CC-CUSIBAMBA constato que el canal de riego Condebamba irriga a 50 has de cultivo y que en la progresiva se verifico la resquebrajadura del canal de concreto. Actualmente el canal no está operativo, necesitando su rehabilitación urgentemente.



En la CC-CUSIBAMBA, el equipo GIRED verifico el cauce del rio Cusibamba (margen derecho) el cual es necesario su descolmatación, debido a que presenta un peligro para la población damnificada, ante la cercanía de las lluvias puede provocar desborde e inundaciones por el incremento de los caudales del rio.

DIA 4: 12OCT2014

El equipo GIRED se desmovilizó a la Ciudad de Cusco, efectuándose la reunión de coordinación con el Director de la Dirección Desconcentrada de INDECI Cusco y realizar el relevo con el equipo entrante. Se dio las pautas de lo avanzado en la comisión adjuntando a esto los informes enviados a la alta dirección.

V. CONCLUSIONES

La mayoría de las instituciones cooperantes están pendientes a la decisión del INGEMMET referente a la alternativa de reubicación de los damnificados.

Los servicios básicos como agua, luz e higiene están restablecidos y cubren las necesidades mínimas en ambas comunidades.

La habilitación de la zona de reubicación en ambas localidades está paralizada por falta de maquinaria pesada.

Se identificaron canales de riego y reservorios nocturnos que han sido afectados por el sismo, los mismos requieren urgentemente su rehabilitación.

En la CC-CUSIBAMBA no se ha terminado los trabajos de descolmatación del cauce del rio por falta de maquinarias de las entidades públicas.

Los representantes de las instituciones como Gobierno Regional del Cusco, Ministerio de Vivienda, Ministerio de Educación y Municipalidad Provincial de Paruro efectúan sus gestiones y reuniones en la Ciudad de Cusco, dejando a sus representantes que solamente brindan información y carecen de la capacidad para disponer acciones que permitan la rápida recuperación de los damnificados.

La Municipalidad Provincial de Paruro cuenta con personal limitado para efectuar las acciones que demanda la atención a la emergencia, así como las coordinaciones que debe desarrollar con las distintas entidades de apoyo.

VI. RECOMENDACIONES

DISTRIBUCION DE ALIMENTOS

Las Comunidades afectadas de Misca y Cusibamba cuentan con el suministro adecuado y suficiente de alimentos proporcionados por la Municipalidad Provincial de Paruro, Gobierno Regional del Cusco y del INDECI, entre otras entidades de apoyo, siendo su empleo a través de la preparación en "Olla Común", lo cual permite la entrega de alimentos calientes para el desayuno y almuerzo en los horarios establecidos por la comunidad.

Algunas familias están recuperando sus actividades normales de agricultura y actividades pecuarias, siendo necesario apoyar y evitar la dependencia de la Olla Común que limita el desarrollo de sus actividades y se podría empezar la distribución de alimentos en bolsas familiares para que cada familia prepare sus alimentos agregando complementos de carne u otros, dependiendo de sus posibilidades económicas.

ALBERGUES - UBICACIÓN DE CARPAS

Al inicio de la intervención personal del INDECI ha colocado albergues en cada Comunidad lo cual facilita en proceso de identificación y empadronamiento de la población damnificada. La Ubicación de las carpas ha sido en forma provisional y están ubicadas en la CC-MISCA a la entrada del pueblo y en la parte alta; en la CC-CUSIBAMBA se colocaron en la Plaza al costado de la Iglesia y un pequeño grupo (14 carpas) cerca de la zona de Tendalpampa.

Las familias que han iniciado la recuperación de sus pertenencias, requieren que la carpa asignada en el albergue sea ubicada cerca a sus viviendas para cumplir doble propósito de seguridad y cuidado de sus bienes y productos almacenados como granos, semillas entre otros.

Este proceso puede empezar en los próximos días, requiere de un acuerdo previo entre los Comuneros; asimismo, consideramos que contribuye a dar mayor dinamismo al proceso de recuperación y rehabilitación para la comunidad.

INSTALACION DE LETRINAS

La Dirección Regional de Salud Cusco ha instalado baños portátiles (DISAL) en ambas comunidades; sin embargo, los pobladores no los utilizan apropiadamente por ser pequeños y por la falta de hábitos de higiene adecuados de la población.

Se requiere incrementar dos letrinas en cada comunidad, teniendo en cuenta los adultos mayores y niños.

INSTALACIONES PARA ASEO

En ambas comunidades, cuenta con suministro de agua y podría instalarse duchas para mejorar las condiciones de higiene de la población.

REUBICACIÓN

Priorizar las acciones a los sectores para la habilitación urbana, el cual comprende, vías de acceso, lotización y servicios públicos para la población damnificada.

VII. ANEXOS

Anexo 01: Fotos

Anexo 02: Evaluación de Daños

LUIS RENE VALLENAS VALLENAS
SUBDIRECTOR DE GESTION OPERATIVA
DIRECCION DE RESPUESTA

VICTORINO SABINO ROMERO JESUS
DIRECCION DE REHABILITACION

JUAN JOSE GARRO SOTELO
DIRECCION DE RESPUESTA

ALEX EDSON ESCOBEDO ARRIOLA
SECRETARIA GENERAL

ANEXO 01: FOTOS



Foto 1: Reunión de Coordinación en la CC-MISCA.



Foto 2: Cocina donde se prepara los alimentos en la CC-MISCA.



Foto 3: Imagen panorámica de la ubicación de las carpas en la CC-MISCA.



Foto 4. Damnificados recuperando sus pertenencias en la CC-MISCA.



Foto 5. Aula colapsada en la CC-CUSIBAMBA.



Foto 6. El Alcalde Provincial explicando al personal del INDECI las acciones que implementará en la CC-CUSIBAMBA.



Foto 7: Reunión de Coordinación con el Presidente de la Comunidad - Cusibamba.



Foto 8: Posibles zonas de reubicación de la CC-CISUBAMBA (1 y 2). 14 familias reubicadas en la entrada de Tendalpampa (circulo naranja).



Foto 9. Zonas de reubicación para la localidad de Misca: 2) Al este del poblado actual y al 1) al sur del poblado.



Foto 10. Verificación de la zona de reubicación de la CC-MISCA. Al lado de la Iglesia.

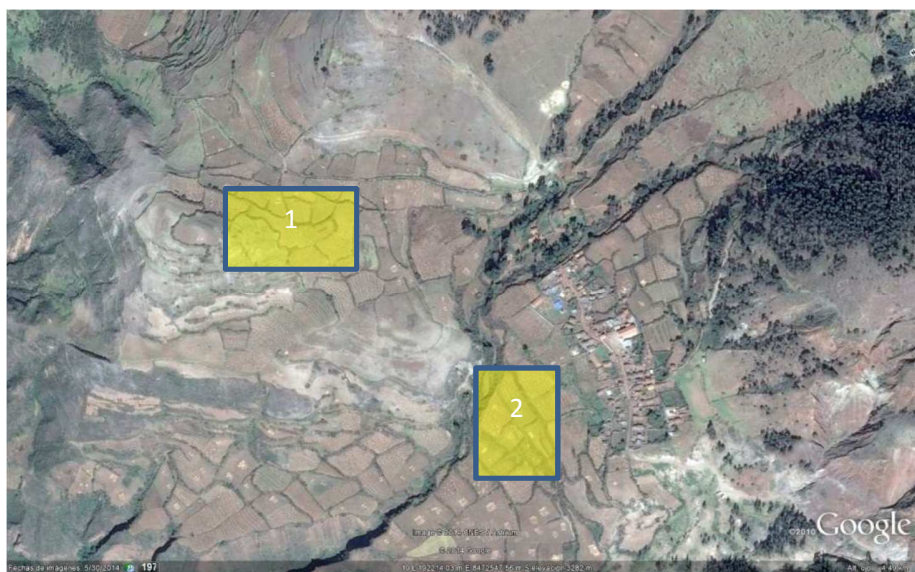

Foto 11: Apuntalamiento de la iglesia de la CC_MISCA por parte del equipo del Ministerio de Cultura.



Foto 12: Volquete con logo del Ministerio de Vivienda, sin actividad desde el 08OCT2014. Placa EGM-777

DISTRIBUCION POBLACIONAL		LOCALIDAD: MISCA					
		< 1a	1-4a	5-18a	19-59a	> 60a	Total
INDIVIDUOS		1	4	28	35	14	82
DISTRIBUCION		1	3	25	31	10	70
TOTAL		2	7	53	66	24	152
Total de Familias: 40							

Foto 13: Resultado del censo efectuado por Red Servicio Salud Cusco Sur.



Foto 14. Coordinación con los representantes del Ministerio de Cultura y Salud.



Foto 15.- Canal presenta resquebrajadura o grietas.



Foto 16.- Canal colapsado en un tramo aproximado de 80 ml.



Foto 17.- Cauce del río Cusibamba, se encuentra en peligro por desborde e inundaciones.



Foto 18. La descolmatación del río Cusibamba, requiere aprox. 600 ml.



Foto 19. Canal de riego patepanco afectado en la CC-MISCA.

ANEXO 02: EVALUACION DE DAÑOS

UBICACIÓN	VIDA Y SALUD (PERSONAS)			VIVIENDAS Y LOCALES PUBLICOS					
	DAMNIFICADOS	FALLECIDOS	HERIDOS	VIVIENDAS COLAPSADAS	VIVIENDAS INHABITABLES	II.EE. COLAPSADAS	II.EE. AFECTADAS	II.EE. INHABITABLES	TEMPLO RELIGIOSO COLAPSADO
DPTO. CUSCO	870	8	4	59	115	1	2	1	2
PROV. PARURO	870	8	4	59	115	1	2	1	2
DIST. PARURO	870	8	4	59	115	1	2	1	2
LOC. CUSIBAMBA BAJO	350				70			1	1
LOC. MATARAPAMPA	130			6	20				
LOC. MISCA	225	8	4	45		1			1
LOC. LIMACPATA	100			6	14				
LOC. PUCAPUCA	15			2	1				
LOC. PARURO	50				10		2		
TOTAL GENERAL	870	8	4	59	115	1	2	1	2

FUENTE: SINPAD 00066428

EVALUACION DE DAÑOS - CONTINUACION

UBICACIÓN	TRANSPORTES		SERVICIOS BASICOS			AGRICULTURA - INFRAESTRUCTURA		
	CAMINOS RURALES AFECTADOS (Km)	CARRETERAS AFECTADAS (Km)	AGUA AFECTADOS (%)	DESAGUE AFECTADOS (%)	ENERGIA ELECTRICA AFECTADOS (%)	CAMINOS RURALES AFECTADOS (Km)	CANAL DE RIEGO AFECTADOS	CANAL DE RIEGO COLAPSADO
DPTO. CUSCO	5	2,50	0,1	0,1	0,1		6	0,30
PROV. PARURO	5	2,50	0,1	0,1	0,1		6	0,30
DIST. PARURO	5	2,50	0,1	0,1	0,1		6	0,30
LOC. CUSIBAMBA BAJO								
LOC. MATARAPAMPA								
LOC. MISCA	5		100	100	100		6	0,3
LOC. LIMACPATA								
LOC. PUCAPUCA		2						
LOC. PARURO		0,5						
TOTAL GENERAL	5	2,50	0,1	0,1	0,1		6	0,30

FUENTE: SINOPAD 00066428